Edición del 4 de NOVIEMBRE de 2018
Año 110 - N°6.401
Representante Legal y Director:
Mons. Bernardo Bastres Florence
Editor: Pbro. Fredy Subiabre Matiacha
fredysubiabre@gmail.com
Impresión:
Patagónica Publicaciones S.A.
Diseño: Pablo Oyarzo Miranda
www.iglesiademagallanes.cl

El Amigo de la Familia

Semanario fundado por Mons. José Fagnano el 19 de enero de 1908

"EL EVANGELIO Y LA EUCARISTÍA EN EL CORAZÓN DE MAGALLANES"

Celebración, Domingo 11 de Noviembre 2018

Estimados hermanos y hermanas en el Señor:

Caminamos hacia los Quinientos años de la Primera Misa celebrada en el Estrecho de Magallanes, en nuestra región. "Dios entró desde el Sur", reza el lema de nuestra Diócesis y de aquí su bendición se extendió a todo nuestro territorio nacional.

Nuestro deseo para estas celebraciones es que del "Evangelio y la Eucaristía estén en el corazón de Magallanes". El anuncio del evangelio en estos confines de la tierra, comenzó con dos signos sacramentales del inicio de la vida cristiana: el Bautismo y la Eucaristía. Cristo vino por vez primera entre nosotros como Pan, como alimento que viene a saciar el hambre más profunda que todos tenemos, el sentido de nuestra existencia, la razón de nuestra historia y sobre todo a regalarnos la plenitud de la vida que se proyecta por toda la eternidad.

Pan, que nos recuerda que debemos saber compartirlo entre nosotros y repartirlo entre aquellos que no lo tienen. Así es Cristo, quien desea compartir nuestra vida y ser repartido entre los marginados y abandonados de nuestra sociedad

Por ello, hemos programado para este Domingo, 11 de Noviembre, día preciso en 1520 en que se celebró la eucaristía, dos momentos que nos recuerden que estamos caminando hacia la gran celebración de los Quinientos años de la Primera Misa en Chile, celebrada en el "Estrecho de todos los Santos":

1.- Cada Comunidad, Movimiento, Parroquia y Colegio realizará una acción solidaria que vaya en bien de aquellos que "más necesitan", donde prolonguemos lo que vivimos en nuestra Eucaristía; Pan de Cristo para ser compartido, repartido y comido como alimento que da la vida.

Pensemos en nuestros adultos mayores, enfermos y abandonados, los que se encuentran hospitalizados, los que viven en situación de calle, los que están privados de libertad, los migrantes, las madres solas y abandonadas.

Cada comunidad está llamada, de acuerdo a su creatividad y espíritu de discípulos y misioneros a prolongar más allá de sus estructuras, el Misterio Eucarístico que celebramos el día Domingo.

2.- En Punta Arenas, nos reuniremos a las 18,00 hrs. en la plaza de los "Derechos Humanos" (Colón con Bories) para dar público testimonio de nuestro amor a Cristo Presente en la Eucaristía. Pues de allí saldremos en procesión con el Santísimo Sacramento hacia la celebración de la Eucaristía en la Catedral.

Ese día también, entregaremos la Oración que nos preparará para la celebración del año 2020.

Estamos grabando el Himno del IX Congreso Eucarístico Nacional, celebrado en Magallanes el año 1946 y cuya letra es de Mons. Vladimiro Boric.

Estamos todos invitados a estos dos signos, pero sobre todo, a intensificar la oración por nuestra Iglesia y nuestra Región.

Cada uno reciba mi afecto y oración de Pastor,

+ Bernardo Bastres Florence
Padre Obispo de Magallanes

Punta Arenas, 01 Noviembre de 2018
Solemnidad de Todos los Santos. Día del Descubrimiento del Estrecho de Magallanes

LOS 15 IMPRESCINDIBLES PARA CONOCER EL DOCUMENTO FINAL DEL SÍNODO SOBRE LOS JÓVENES

Una reforma histórica contra los abusos, justicia hacia la mujer en la Iglesia, una estrategia eclesial digital, una nueva pedagogía sexual o unas finanzas éticas…

Aprobado por la mayoría requerida de dos tercios de los 268 padres sinodales con voz y voto, ayer, 27 de octubre, fue presentado del Documento Final de la Asamblea Ordinaria del Sínodo de los Obispos que se ha celebrado durante un mes en Roma para abordar el tema de los jóvenes, la fe y el discernimiento vocacional.

De los 167 puntos que lo componen, seleccionamos 15 párrafos imprescindibles para conocer de un vistazo cuáles son las principales conclusiones de un texto que busca marca la línea de acción de la Iglesia, desde la mirada de los jóvenes.

1. LLAMADA A LA SANTIDAD

"Los jóvenes han pedido en voz alta una Iglesia auténtica, luminosa, transparente, alegre: ¡solo una Iglesia de santos puede estar a la altura de tales peticiones! Muchos de ellos la han dejado porque no han encontrado santidad en ella, sino mediocridad, presunción, división y corrupción. Desgraciadamente el mundo está indignado por los abusos de algunas personas de la Iglesia".

2. DESCONEXIÓN IGLESIA-JÓVENES

"El Sínodo es consciente de que un número consistente de jóvenes, por las razones más diferentes, no piden nada a la Iglesia porque no la consideran significativa para su existencia. Algunos, es más, piden expresamente ser dejados en paz, puesto que sienten su presencia como algo fastidioso e incluso irritante. Tal petición a menudo no nace de un desprecio acrítico e impulsivo, pero cuyas raíces se hunden en razones serias y respetables: los escándalos sexuales y económicos; la poca preparación de los ministros ordenados que no saben interceptar adecuadamente la sensibilidad de los jóvenes; la poca preparación de la homilía y en la presentación de la Palabra de Dios; el papel pasivo encomendado a los jóvenes dentro de la comunidad cristiana; la fatiga de la Iglesia a la hora de dar razón sobre las propias posiciones doctrinales y éticas frente a la sociedad contemporánea".

3. SINODALIDAD Y CORRESPONSABILIDAD

"En este Sínodo hemos experimentado que la responsabilidad vivió con los jóvenes cristianos es un motivo de gran alegría para los obispos. Reconocemos en esta experiencia un fruto del Espíritu que renueva continuamente la Iglesia y llama a la práctica la colegialidad como una forma de ser y actuar, promoviendo la participación de todos los bautizados y personas de buena voluntad, cada uno de acuerdo a su edad, estado de vida y vocación".

4. PARTICIPACIÓN EFECTIVA

"Los jóvenes son protagonistas de muchas actividades de la iglesia, en la que generosamente ofrecen su servicio, especialmente con la animación de la catequesis y la liturgia, el cuidado de los niños, voluntarios para los pobres. Incluso los movimientos, asociaciones y congregaciones religiosas ofrecen oportunidades a los jóvenes para el compromiso y la responsabilidad compartida. A veces, la disponibilidad de la juventud se encuentra con un cierto autoritarismo y la desconfianza de los adultos y los pastores que no reconocen suficientemente su creatividad y luchan para compartir responsabilidades".

5. UN ÓRGANO DE REPRESENTACIÓN PARA LOS JÓVENES

"El Sínodo pide que sea efectiva la participación activa ordinaria de los jóvenes en puestos de responsabilidad de las Iglesias particulares, así como en los cuerpos de las Conferencias Episcopales y de la Iglesia universal. También pidió ver más las actividades del Departamento de Jóvenes para los Laicos y la vida familiar, y también a través del establecimiento de un órgano de representación de la juventud a nivel internacional".

6. ACOMPAÑAMIENTO, NO DIRECCIÓN

"El carisma del acompañamiento espiritual, incluso en la tradición, no está necesariamente ligada al ministerio ordenado. Hoy más que nunca existe la necesidad de líderes espirituales, padres y madres con una profunda experiencia de fe y de la humanidad y no solo intelectualmente preparado. El Sínodo espera que tenga lugar un descubrimiento en esta área también el gran generador de recursos de la vida consagrada, especialmente de las mujeres, y laicos, adultos y jóvenes, bien formados".

7. REFORMA HISTÓRICA CONTRA LOS ABUSOS

"El Señor Jesús, que nunca abandona a su Iglesia, le ofrece la fuerza y las herramientas a un nuevo camino. Confirmando la línea de acciones oportunas y sanciones necesarias (…), el Sínodo reconoce que abordar el problema del abuso en todos sus aspectos, con la inestimable ayuda de los jóvenes, en realidad puede ser una oportunidad para una reforma de envergadura histórica".

8. DEBER DE JUSTICIA CON LAS MUJERES

"La presencia femenina en los órganos eclesiales a todos los niveles, también en funciones de responsabilidad, y la participación femenina en los procesos de toma de decisiones eclesiásticas, con respeto al papel del ministerio del orden sacerdotal (…) se trata de un deber de justicia".

9. RENOVAR LA PEDAGOGÍA AFECTIVA Y SEXUAL

"Hay que proponer a los jóvenes una antropología de la afectividad y de la sexualidad capaz de dar el justo valor a la persona, en todos los estados de la vida. Se trata de apostar por la escucha empática, el acompañamiento y el discernimiento, en la línea indicada por el reciente Magisterio. Por ello es necesario cuidar la formación de los agentes pastorales para que resulten creíbles, a partir de la maduración de las propias dimensiones afectivas y sexuales".

10. HOMOSEXUALES

"Ya hay muchas comunidades cristianas que acompañan a caminar en la fe de los homosexuales: el Sínodo recomienda favorecer esos lugares. De esta manera, las personas se les ayuda a leer su propia historia; a que se adhieran a la libertad y la responsabilidad de su llamada bautismal; reconocer el deseo de pertenecer y contribuir a la vida comunitaria; discernir las mejores maneras para lograrlo. Esto ayudará a todos los jóvenes, sin excepción, para integrar cada vez más la dimensión sexual en su personalidad, una calidad de las relaciones cada vez mayor y caminar hacia el don de sí mismo".

11. POR UNA ECONOMÍA ECLESIAL ÉTICA

"Los sistemas se cambian también demostrando que es posible una manera diferente de vivir la dimensión económica y financiera. Los jóvenes espolean a la Iglesia para que sea profética en este campo, con las palabras pero, principalmente, mediante decisiones que demuestren que una economía amiga de la persona y del ambiente es posible. Junto con ellos podemos hacerlo".

12. LOS MIGRANTES COMO FARO

"Muchos Padres sinodales han subrayado que los migrantes son un "paradigma" capaz de iluminar nuestro tiempo y, en particular, la condición de los jóvenes, y recordarnos la condición original de la fe, es decir, la de ser "extranjeros y peregrinos sobre la tierra" (eb 11,13).

13. EDUCAR A TODOS, NO SOLO A LOS CATÓLICOS

"Las instituciones educativas de la Iglesia tratan de dar cabida a todos los jóvenes, independientemente de sus opciones religiosas, antecedentes culturales y las circunstancias personales, familiares o sociales. De esta manera, la Iglesia hace una contribución fundamental a la educación de los jóvenes integral en diferentes partes del mundo. Esto se logra a través de la educación en las escuelas de todos los niveles y centros de formación profesional, colegios y universidades, sino también en los centros juveniles y oratorios; este compromiso se realiza a través de la recepción de los refugiados y las personas desplazadas y los diversos esfuerzos en el campo social".

14. REPLANTEAR LAS TAREAS DEL OBISPO

"Muchos padres han señalado que la carga de las tareas administrativas absorbe veces excesivas y sofocante por lo que las energías de muchos pastores. Esta es una de las razones que hacen que sea difícil cumplir con los jóvenes y su acompañamiento. Para que quede claro la prioridad de los compromisos pastorales y espirituales, los padres sinodales insisten en la necesidad de replantear las modalidades concretas del ejercicio del ministerio".

15. UNA ESTRATEGIA DIGITAL

"El Sínodo espera que la Iglesia establezca departamentos especializados para la cultura y la evangelización digital que, con la contribución esencial de los jóvenes, promover la acción y la reflexión eclesial en este entorno. Entre sus funciones, además de promover el intercambio y la difusión de buenas prácticas y de la comunidad a nivel personal, y desarrollar herramientas adecuadas para la educación digital y la evangelización, también podían manejar sistemas de certificación de webs católicas, para contrarrestar la propagación de noticias falsas en relación con la Iglesia, o buscar la manera de convencer a las autoridades públicas para promover cada vez más estrictas políticas y herramientas para proteger a los menores en web".

NOTICIAS

CONVIVENCIA DE CLUBES DE ADULTO MAYOR EN PARROQUIA NUESTRA SEÑORA DE FÁTIMA

El día 27 de octubre en los salones parroquiales de Nuestra Señora de Fátima, se reunieron todos los adultos mayores que participan en los grupos de las comunidades de la parroquia, para celebrar con un almuerzo fraterno el término del mes del adulto mayor. Los Equipos de Pastoral Social de las comunidades organizaron esta actividad, como signo de cercanía, cariño y gratitud por la vida y el testimonio de fe que ellos han brindado a sus familias y la comunidad.

Agradecemos la presencia y participación de nuestros adultos mayores Matías Ulloa y Danilo Muñoz, miembros de la Banda de la V División del Ejército y Danilo, también Director de la Banda de Don Bosco, que animaron con música el momento y voluntariado que preparó y sirvió el almuerzo (P. Miguel Iván Molina).

RENOVACIÓN DE PROMESAS MATRIMONIALES EN N.S.DEL CARMEN DE PUERTO WILLIAMS.

El domingo 28 de octubre durante la celebración de la eucaristía y al finalizar el mes de la familia, el p. Juan Solis renovó el sacramento del matrimonio de las familias de la comunidad.

DIA DE LA GRATITUD EN CEB DIOS PADRE

El día 28 de Octubre se celebró el día de la Gratitud en la Comunidad Dios Padre. Se distinguió a la Señora Olguita Cofré y al matrimonio Díaz-Tobar y se les agradeció por todo el bien que han hecho por la Comunidad (Angélica Meza).

DOMINGO 31º DEL TIEMPO ORDINARIO

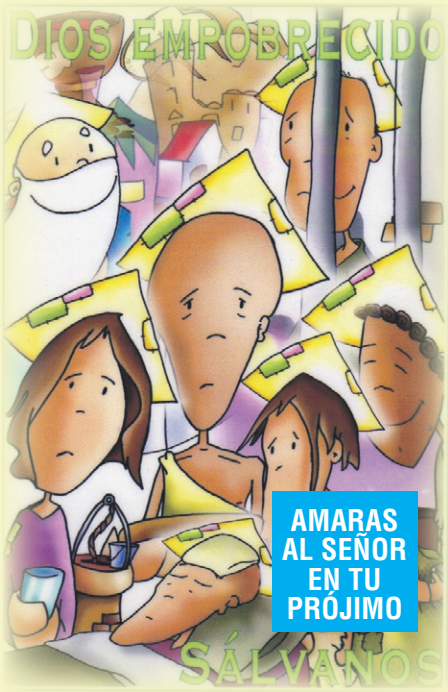

Jesús insiste en que el amor a Dios y el amor la prójimo son una sola y misma cosa; son inseparables. Nos resulta quizás fácil amar a un Dios a quien no vemos, pero con mucha frecuencia nos resulta muy difícil amar a gente cuyas debilidades son evidentes. Pero si no podemos amar a personas concretas, con sus luces y sombras, realmente no amamos a Dios. Jesús, que es el amor de Dios vivo, puede otorgarnos su amor infinito y digno de fiar.

Dios dice, tan temprano como en el Antiguo Testamento: Escuchen, pueblo de la Alianza: El Señor Dios les ama. Amen a Dios con todo su corazón **(PRIMERA LECTURA)**. Cristo es el definitivo mediador y sumo sacerdote, porque él es el Hijo eterno de Dios y se sacrificó a sí mismo totalmente por nosotros. Solamente él puede otorgarnos real comunión con Dios **(SEGUNDA LECTURA)**. No hay Mandamiento mayor que estos dos. Escucha, pueblo de la nueva Alianza: Ama al Señor Dios con todo lo que hay en ti; recuerda que el amor incluye a todos y cada uno **(EVANGELIO).**

PRIMERA LECTURA: Deuteronomio 6,1-6

Moisés habló al pueblo diciendo: Éste es el mandamiento, y éstos son los preceptos y las leyes que el Señor, su Dios, ordenó que les enseñara a practicar en el país del que van a tomar posesión, a fin de que temas al Señor, tu Dios, observando constantemente todos los preceptos y mandamientos que yo te prescribo, y así tengas una larga vida, lo mismo que tu hijo y tu nieto. Por eso, escucha, Israel, y empéñate en cumplirlos. Así gozarás de bienestar y llegarás a ser muy numeroso en la tierra que mana leche y miel, como el Señor, tu Dios, te lo ha prometido. Escucha, Israel: el Señor, nuestro Dios, es el único Señor. Amarás al Señor, tu Dios, con todo tu corazón, con toda tu alma y con todas tus fuerzas. Graba en tu corazón estas palabras que yo te dicto hoy.

PALABRA DE DIOS

SALMO RESPONSORIAL: 17,2-4.47.51

R. YO TE AMO, SEÑOR, MI FORTALEZA.

Yo te amo, Señor, mi fuerza, Señor, mi Roca, mi fortaleza y mi libertador. **R**.

Mi Dios, el peñasco en que me refugio, mi escudo, mi fuerza salvadora, mi baluarte. Invoqué al Señor, que es digno de alabanza y quedé a salvo de mis enemigos. **R.**

¡Viva el Señor! ¡Bendita sea mi Roca! ¡Glorificado sea el Dios de mi salvación, El concede grandes victorias a su rey y trata con fidelidad a su Ungido. **R**.

SEGUNDA LECTURA: Hebreos 7,23-28

Hermanos: En la antigua Alianza los sacerdotes tuvieron que ser muchos, porque la muerte les impedía permanecer; pero Jesús, como permanece para siempre, posee un sacerdocio inmutable. De ahí que Él puede salvar en forma definitiva a los que se acercan a Dios por su intermedio, ya que vive eternamente para interceder por ellos. Él es el Sumo Sacerdote que necesitábamos: santo, inocente, sin mancha, separado de los pecadores y elevado por encima del cielo. Él no tiene necesidad, como los otros sumos sacerdotes, de ofrecer sacrificios cada día, primero por sus pecados, y después por los del pueblo. Esto lo hizo de una vez para siempre, ofreciéndose a sí mismo. La Ley, en efecto, establece como sumos sacerdotes a hombres débiles; en cambio, la palabra del juramento -que es posterior a la Ley- establece a un Hijo que llegó a ser perfecto para siempre.

PALABRA DE DIOS

EVANGELIO: Marcos 12,28-34

Un escriba se acercó y le preguntó: «¿Cuál es el primero de los mandamientos?» Jesús respondió: «El primero es: "Escucha, Israel: el Señor nuestro Dios es el único Señor; y tú amarás al Señor, tu Dios, con todo tu corazón y con toda tu alma, con todo tu espíritu y con todas tus fuerzas". El segundo es: "Amarás a tu prójimo como a ti mismo". No hay otro mandamiento más grande que éstos». El escriba le dijo: «Muy bien, Maestro, tienes razón al decir que hay un solo Dios y no hay otro más que Él, y que amarlo con todo el corazón, con toda la inteligencia y con todas las fuerzas, y amar al prójimo como a sí mismo, vale más que todos los holocaustos y todos los sacrificios». Jesús, al ver que había respondido tan acertadamente, le dijo: «Tú no estás lejos del Reino de Dios». Y nadie se atrevió a hacerle más preguntas.

PALABRA DEL SEÑOR

EN CAMINO A LA CELEBRACIÓN DE LOS 500 AÑOS DE LA CELEBRACIÓN DE LA PRIMERA MISA EN CHILE PRÓXIMO DOMINGO 11 DE NOVIEMBRE CONMEMORACIÓN DE LA PRIMERA MISA EN CHILE: ACCIÓN SOLIDARIA DE LAS COMUNIDADES – 18.00 HRS. ENCUENTRO EN AVDA. COLÓN CON BORIES PARA ADORACIÓN EUCARÍSTICA Y 19.00 HRS. EUCARISTÍA EN CATEDRAL.

AGENDA DEL PASTOR

DOMINGO 04: 17.00 HRS. EUCARISTÍA EN LA PARROQUIA CRISTO OBRERO EN EL 75º ANIVERSARIO DE SU FUNDACIÓN / 19.00 HRS. EUCARISTÍA EN CATEDRAL
LUNES 05: CONFIRMACIONES EN PORVENIR.
MARTES 06: CELEBRACIÓN DE PRIMERAS COMUNIONES EN CÁMERON.
MIÉRCOLES 07: 10.30 HRS. CONSEJO DE PERSONAL APOSTÓLICO EN PARROQUIA CRISTO OBRERO / 20.00 HRS. CONSEJO DE PASTORAL DIOCESANO EN CATEDRAL.
JUEVES 08: 09.00 ENCUENTRO CON PASTORES DE OTRAS DENOMINACIONES CRISTIANAS EN LA RESIDENCIA EPISCOPAL / 16.00 HRS. CONFIRMACIONES DEL EJÉRCITO / 19.00 HRS. ENCUENTRO CON LOS DIÁCONOS PERMANENTES DE PUNTA ARENAS EN LA RESIDENCIA EPISCOPAL.
VIERNES 09: ENCUENTRO CON LOS DIÁCONOS PERMANENTES DE PUERTO NATALES.

DIOS HABLA CADA DÍA

LUNES 05: FLP 2,1-4; SAL 130,1-3; LC 14,1.12-14

MARTES 06: FLP 2,5-11; SAL 21,26-32; LC 14,1.15-24

MIÉRCOLES 07: FLP 2,12-18; SAL 26,1.4.13-14; LC 14,25-33
JUEVES 08: FLP 3,3-8;SAL 104,2-7; LC 15,1-10

VIERNES 09: EZ 47,1-2.8-9.12; SAL 145,2-3.5-6.8-9; JN 2,13-22 (FIESTA DE LA DEDICACIÓN DE LA BASÍLICA DE SAN JUAN DE LETRÁN)

SÁBADO 10: FLP 4,10-19; SAL 111,1-2.5-6.8-9; LC 16,9-15